Gemeinde Bargenstedt

DER GEMEINDEBOTE 4/2025

Gemeindehaushalt - Abschluss 2024

In der Sitzung der Gemeindevertretung (GV) vom 08.12. wurde der Jahresabschluss 2024 vorgestellt. Bei Erträgen von rund 2,02 mio. € und Aufwendungen von 1,98 mio. € konnte ein knapp positives Jahresergebnis von rund 41.200 € erzielt werden. Dies gelang trotz gestiegener allgemeiner Aufwendungen (+14% = +170.000 €) für KiTa, Schule mit offenem Ganztag und Schulsozialarbeit sowie zunehmender Verwaltungsarbeiten, die weiterhin von Bund und Land ohne auskömmliche Gegenfinanzierung auf die kommunale Ebene delegiert werden.

Ortsentwicklungskonzept (OEK)

Die Hintergründe zu dem OEK wurden in vorherigen Gemeindeboten bereits erläutert. Unsere Gemeinde hat vor kurzem die Zusage für die beantragten Fördergelder zur Planung erhalten. Mit dieser Zusage werden jetzt Angebote von Planungsbüros eingeholt.

Turnhallensanierung

Ende Oktober fand eine Turnhallen-Begehung zusammen mit Mitarbeitern des Amtes Mitteldithmarschen statt, um eine Bestandsaufnahme der Sanierungs- und Umbaumaßnahmen mit Fokus auf Energieeffizienz, Barrierefreiheit und Sanitäranlagen anzufertigen. In Zusammenarbeit mit der Gemeindevertretung wurde daraus eine Liste durchzuführender Arbeiten erstellt, in der auch das Schallproblem adressiert wird. Anhand dieser Liste werden nun die Dokumente erstellt, die für den Sanierungsförderantrag bis Mitte Januar 2026 beim Bund eingereicht werden müssen. Maximal könnten die Kosten zu 45% durch das Förderprogramm erstattet werden.

Windparks - Aktualisierung

Hinweis: Es wurde angestrebt, den folgenden Text im Wissen um das laufende Verfahren zum Bürgerbegehren so objektiv wie möglich zu formulieren.

Aufgrund der neuen Gesetzeslage im Bund gibt es die Möglichkeit, als vereinfachtes Verfahren den Bau von Windparks auch außerhalb der derzeit in der Regionalplanung befindlichen Windvorrangflächen über die sogenannte Gemeindeöffnungsklausel zu erlauben.

Es gab daraufhin zwei Anträge von zwei verschiedenen lokalen GbRs für erste Schritte hin zur Planung von zwei Windparks über diese Gemeindeöffnungsklausel: Zum einen im Nordwesten Bargenstedts im Bereich der Südermiele an der Grenze zu Nindorf und Meldorf, zum anderen im Süden an der Spütjenau an der Grenze zu Krumstedt. Beide GbRs hatten angekündigt, dass Bürgerwindanlagen möglich sein werden. Die Offenlegung von Details, Konkretisierung und Verbindlichkeit dieser Aussagen obliegt den GbRs.

In der GV-Sitzung vom 08.12. wurde mehrheitlich beschlossen, zu dem bestehenden Flächennutzungsplan der Gemeinde Bargenstedt für das Gebiet „nordwestlich der Ortslage Bargenstedt, südlich der Südermiele und nordöstlich der Gemeindegrenze zur Gemeinde Nindorf“

die 11. Änderung aufzustellen, um somit Flächen, die bisher als landwirtschaftliche Flächen ausgewiesen sind, für die Nutzung der Windenergie überplanen zu können.
Zuvor, Ende September, war die GV darüber informiert worden, dass ein Bürgerbegehren aus der Bürgerschaft angestoßen wurde mit dem Ziel, eine derartige Ausweisung von Flächen für Windenergieanlagen nicht zuzulassen. Nach der nötigen Unterschriftensammlung prüft derzeit die zuständige Kommunalaufsicht des Kreises Dithmarschen die Zulässigkeit dieses Bürgerbegehrens. Mit einem Ergebnis ist vor Weihnachten zu rechnen.
Im Falle der Zulässigkeit ist es die Pflicht der GV, den weiteren Weg entsprechend den gesetzlichen Vorgaben zu organisieren. Das hieße, den oben erwähnten Beschluss nicht umzusetzen, sondern erst einen möglichen Bürgerbescheid abzuwarten, bei dem alle Wähler Bargenstedts in einer geheimen Wahl an einem noch festzulegenden Termin über folgende Frage laut Bürgerbegehren mit Ja oder Nein abstimmen dürften: „*Sind Sie dafür, dass die Gemeinde Bargenstedt die Ausweisung von Flächen für Windenergieanlagen auf ihrem Gebiet ablehnt und somit keine Windkraftanlagen geplant und errichtet werden?*“

Erdkabel-Stromtrassen

Amprion wird vom Dezember bis voraussichtlich Februar 2026 Untersuchungen zur Aufklärung der generellen natürlichen und sonstigen Gegebenheiten (Topografie, Gewässer, Boden, Grundwasser etc.) vornehmen, die für die Vorbereitung und Detaillierung der Planung notwendig sind.
Tennet hat für ungefähr denselben Zeitraum geoelektrische Messungen angekündigt, um Erkenntnisse zu den bodenphysikalischen Eigenschaften entlang der künftigen Leitungen zu gewinnen.

Straßensanierung - Wegeunterhaltungsverband

Am 04.12. traf sich der Wegeunterhaltungsverband in Bargenstedt zur Jahresversammlung. Unsere zur Sanierung 2026 eingereichten Straßenabschnitte sind allerdings in einem noch zu guten Zustand, so dass sie im Ranking nicht die nötige Schadenspunktzahl erhielten und daher 2026 nicht berücksichtigt werden konnten.

Straßenlampen Süderlieth

Im Neubaugebiet leuchten jetzt alle neun neuen Lampen den Weg nach Hause.

Enderschließung Süderlieth und Süderstraße

Die Enderschließung im Neubaugebiet Süderlieth inklusive der Süderstraße ist für die 2. Jahreshälfte 2026 geplant.

Kindertagestätte und Kindertagespflege

Die aktuelle Warteliste der gemeindlichen KiTa „Kleeblatt“ in Nindorf ist schon fast wieder veraltet, da derzeit ein erhöhtes Geburtsaufkommen zu verzeichnen ist. Eltern mögen bitte nach der Geburt ihre Kinder schnellstmöglich auf die Warteliste setzen lassen, damit bekannt wird, dass ein Kitaplatz benötigt wird (Kontakt: Wiebke Schalkalwies-Rieckhof, 04832-5377).
Informationen zur aktuellen Lage bei den privaten Kindertagespflegeeinrichtungen in Bargenstedt sind bitte direkt bei Rilana Jensen und Gabriele Ebermann (www.hofjensen.de) oder Sabine Meier (04832-601407) einzuholen.

Grundschule

Unsere Grundschule Bargenstedt-Schafstedt erfreut sich großer Beliebtheit, was dazu führt, dass wohl recht viele Kinder eingeschult werden. Klassengrößen von 30+ sind zu erwarten. Leider hat das Land Schleswig-Holstein den Schlüssel „Lehrkraftstunden pro Schüler“ so gekürzt, dass trotz größerer Klassen laut Land rein rechnerisch genügend Lehrkräfte vorhanden seien. Dieses Schönrechnen durch das Land wird stark kritisiert.

Einbruch in die Grundschule

Zwischen dem 26. und 29.09. drangen Unbekannte über eine Überdachung in die Schule ein, wobei sie ein Fenster aufhebelten. Die Kriminalpolizei hat Spuren gesichert und sucht nach Zeugen. Diese werden gebeten, sich unter 0481/940 oder per E-Mail an Heide.KPSt@polizei.landsh.de zu wenden.

Fahrbücherei Fahrplan 2026

2026 | Fahrplan der Fahrbücherei 13 des Kreises Dithmarschen

Bibliotheken SH mobil

Dienstag C	Arkebek, Bargenstedt, Eggstedt, Tensbüttel-Röst

Nr.	Ort	Haltepunkt	Von	Bis
1	Bargenstedt	Grundschule	10:00	11:00
2	Tensbüttel-Röst	Röst / Bushaltestelle	11:15	11:30
3	Tensbüttel-Röst	Tensbüttel / Dorfstr. 2	11:45	12:05
4	Eggstedt	Bushaltestelle	13:20	14:00
5	Eggstedt	Krattkoppel	14:05	15:00
6	Bargenstedt	Hauptstr., Denkmal	15:25	16:00
7	Bargenstedt	Feuerwehrgerätehaus	16:05	16:30
8	Tensbüttel-Röst	Tensbüttel / Denkmal	16:40	17:00
9	Arkebek	Dorfstr., Bushaltestelle	17:20	17:40

Ausleihtage alle 4 Wochen, immer dienstags

20.01. | 17.02. | 17.03. | 14.04. | 19.05. | 16.06.
14.07. | 01.09. | 29.09. | 27.10. | 24.11. | 22.12.

www.fahrbuecherei13.de

Bäckerbox

In der GV-Sitzung vom 08.12. wurde die Möglichkeit des Aufstellens einer „Bäckerbox“ diskutiert. Das ist eine innovative Verkaufsbox mit 39 Fächern für Backwaren, die jederzeit erweiterbar ist, mit unlimitiertem Zugang zu den Fächern und kontaktloser Zahlung. Die tägliche Verfügbarkeit inkl. Wochenenden von Waren der Bäckerei Henningsen aus Stapel und weitere Details sind über einen Link oder QR-Code einsehbar: https://baeckereihenningsen.de/baeckerboxen/.
Ein schattiger Aufstellungsort mit Stromanschluss wird zurzeit gesucht. Bei Interesse gerne an ein Mitglied der Gemeindevertretung wenden oder den Bürgermeister direkt kontaktieren.

125 Jahre Musikzug

(von Petra von Würtzen-Pieper und Wiebke Rühmann in der DLZ vom 19.09.2025)
Der Musikzug der Freiwilligen Feuerwehr Bargenstedt feierte sein 125-jähriges Jubiläum und sagt Danke an alle, die das Jubiläum gefeiert haben. Gestartet wurde mit einem großartigen Konzertabend in der geschmückten Festhalle der Firma Beckmann in Bargenstedt. Ein tolles

Programm wurde zusammen mit dem Musikzug der Freiwilligen Feuerwehr Linden und den Heider Musikfreunden präsentiert. Am Folgetag wurde ein fantastischer Festball gefeiert, musikalisch begleitet durch „Die Nordstimmen“, und am letzten Tag endete das Fest mit einem Kommers inklusive Frühshoppen und Kinderprogramm.
Dieses wundervolle Jubiläum konnte nur gefeiert werden, weil so viele Firmen, Vereine und Verbände und natürlich die Kameradinnen und Kameraden der FF Bargenstedt den Musikzug unterstützt haben und das ganze Dorf mitgemacht hat. Das Jubiläum wird unvergesslich bleiben.

Erntefest

Bei hervorragendem Wetter und bester Stimmung wurden das Vogelschießen, Kegeln und Rolandfahren zum Erntefest am 13.09. durchgeführt.
Während des sehr gut besuchten abendlichen Festballs wurden die Gewinner der Spiele würdig gefeiert: Königin beim Vogelschießen wurde Dr. Theresa Salvador, König Nico Hennig, Kegelkönigin wurde Ines Bothmann und beim Rolandfahren gewann Thomas Ritter den Titel im spannenden Stechen gegen Lars Meier.

Umwelttag

Am 21.03.2026 ab 10 Uhr wird der nächste Umwelttag stattfinden. Der Treffpunkt wird noch bekanntgegeben.
Es ist sehr wünschenswert, wenn möglichst viele Einwohner teilnehmen, um unser Bargenstedt „aufzuhübschen“. Notwendige Materialien und Entsorgung des Mülls werden organisiert. Hinterher gibt es die Möglichkeit der Kalorienaufnahme über leckere feste und flüssige Nahrungsmittel.

Illegale Müllentsorgung

Es gab aktuell zwei illegale Entsorgungen von Altöl und anderem Müll im Außenbereich unserer Gemeinde, die dankenswerterweise von aufmerksamen Bürgern und der Polizei gemeldet wurden.

Daher die dringende Bitte, darauf zu achten, dass nicht unsere Natur, sondern die Resttonnen oder z.B. die KBA zur Entsorgung von Restabfällen genutzt werden.

Tag des Nachhaltigkeitsmarktes

Am 12.06.2026 wird ein Tag des Nachhaltigkeitsmarktes von der KBA auf ihrem Gelände organisiert (siehe https://www.markt-der-nachhaltigkeit.de/markt-der-nachhaltigkeit/). Interessierte Aussteller wie Vereine, Verbände, Unternehmen etc. wenden sich bitte an die KBA.

Gehwege, Straßen, Rinnen und Gräben reinigen

Es wird aus gegebenem Anlass nochmals darauf hingewiesen, dass durch die **Anlieger** regelmäßig

- wildwachsende Kräuter zu entfernen sind, wenn sie den Straßenverkehr behindern, die nutzbare Breite von Geh- und Radwegen und Gemeindestraßen einschränken (hierzu zählen natürlich auch alle Hecken, nicht nur die Wildkräuter) oder Straßenbeläge schädigen;
- Rinnsteine und Gräben zu säubern sind, damit das Regenwasser besser ablaufen kann;
- Grabverrohrungen, die dem Grundstückanschluss dienen, sowie der Einläufe von Entwässerungsanlagen und Hydranten sauber zu halten sind.

Bitte auch daran denken, dass öffentliche Hinweis- und Verkehrsschilder, Schaltkästen etc., die von Hecken, Ästen oder Ähnlichem verdeckt werden, vom Eigentümer der Hecken und Bäume freizuschneiden sind. Dasselbe gilt für Kreuzungen, Ein- und Ausfahrten, so dass eine normale Sicht auf den Verkehr möglich ist.

Als **anliegend** im Sinne unserer Straßenreinigungssatzung gilt ein Grundstück dann, wenn es an Bestandteile der Straße/Wege heranreicht. Als anliegend gilt ein Grundstück auch dann, wenn es durch Grün- oder Geländestreifen, die keiner selbständigen Nutzung dienen, von der Straße/dem Weg getrennt ist.

Die Gemeindevertretung wünscht allen eine frohe Weihnachtszeit und einen guten Start in das neue Jahr !

Herzlichen Dank an Holger Kühl für das Stiften des Weihnachtsbaumes bei König‘s Gasthof und das Schmücken des Baumes am Ehrenmal mit einer Lichterkette. Die Kinder erfreuen sich an ihrem selbstgebastelten Tannenbaumschmuck, so dass dieser Baum im Park auch tagsüber glänzt.

Gemeinde Bargenstedt

Veranstaltungskalender 2026 (ohne Gewähr)

Unter Mitwirkung der örtlichen Vereine und Verbände wurden die Termine für den Veranstaltungskalender der Gemeinde Bargenstedt auf einer gemeinsamen Sitzung am 17.11.2025 abgestimmt. Die Veranstaltungen werden in der Regel durch gesonderte Aushänge oder andere Mitteilungen bekannt gemacht.

Datum	Uhrzeit	Veranstaltung	Veranstalter	Ort
		Januar 2026		
08.01.2026	15.30-19.30 Uhr	Blutspende	DRK	Turnhalle
11.01.2026	10.00 Uhr	Mitgliederversammlung	Musikzug FFW	Feuerwehrgerätehaus
16.01.2026	19.30 Uhr	Mitgliederversammlung	Freiwillige Feuerwehr	König's Gasthof
21.01.2026	19.00 Uhr	Vortrag „Arthrose" Dr. Georgi	Landfrauenverein Meldorf-Geest	Dithmarscher Grillscheune
26.01.2026	19.00 Uhr	Spieleabend	Landfrauenverein Meldorf-Geest	Gemeinschaftsraum Turnhalle
28.01.2026	14.00 Uhr	Klönnachmittag	DRK	Gemeinschaftsraum Turnhalle
		Februar 2026		
03.02.2026	10.00-12.00 Uhr	Erste Hilfe für Senioren	DRK	Gemeinschaftsraum Turnhalle
07.02.2026	Folgt	Schützennachmittag für „Jung & Alt"	Schützen des BSC	Schützenstube (KG)
09.02.2026	19:30 Uhr	Mitgliederversammlung	Jugendförderverein	König's Gasthof
13.02.2026	15.00 Uhr	„Kinder helfen Kindern" (3.+4.Kl.)	DRK	Gemeinschaftsraum Turnhalle
20.02.2026	15.00-17.00 Uhr	Kinderfasching	Jugendförderverein	König's Gasthof
21.02.2026	folgt	Mitgliederversammlung	Sozialverband	König's Gasthof
22.02.2026	18.00 Uhr	Mitgliederversammlung	Schützen des BSC	König's Gasthof
23.02.2026	19.00 Uhr	Spieleabend	Landfrauenverein Meldorf-Geest	Gemeinschaftsraum Turnhalle
25.02.2026	14.00 Uhr	Klönnachmittag	DRK	Gemeinschaftsraum Turnhalle
28.02.2026	12.30 Uhr	Straßenboßeln	FFW/BSC/Jugendförderverein	Treff: Turnhalle
		März 2026		
04.03.2026	19.00 Uhr	Mitgliederversammlung	DRK	König's Gasthof
05.03.2026	19.00 Uhr	Jugendversammlung BSC	BSC	Schützenstube
06.03.2026	19.00 Uhr	Mitgliederversammlung	BSC	König's Gasthof
07.03.2026	09.00 Uhr	Erste-Hilfe-Lehrgang	DRK	Gemeinschaftsraum Turnhalle
07.03.2026	09.30 Uhr	Eishalle Brokdorf	Jugendförderverein	Treffpunkt: Grundschule
09.03.2026	19.00 Uhr	Gemeindevertretersitzung	Gemeinde	König's Gasthof
21.03.2026	10.00 Uhr	Umwelttag	Gemeinde	folgt
25.03.2026	14.00 Uhr	Klönnachmittag	DRK	Gemeinschaftsraum Turnhalle
30.03.2026	19.00 Uhr	Spieleabend	Landfrauenverein Meldorf-Geest	Gemeinschaftsraum Turnhalle
		April 2026		
06.04.2026	11.00 Uhr	Ostereiersuchen	Gemeinde	Park
09.04.2026	Folgt	Fußball-Golf in Büsum	BSC	folgt
18.04.2026	10.00 Uhr	Hydrantenpflege	FFW	Ganzes Gemeindegebiet
23.04.2026	15.30-19.30 Uhr	Blutspende	DRK	Turnhalle
26.04.2026	Folgt	Ausflug des Musikzugs	Musikzug der FFW	Treffpunkt: Feuerwehrgerätehaus
29.04.2026	14.00 Uhr	Klönnachmittag	DRK	Gemeinschaftsraum Turnhalle
30.04.2026	19.00 Uhr	Maifeuer	Gemeinde	Treffpunkt: Dorfplatz

Datum	Uhrzeit	Veranstaltung	Veranstalter	Ort
		Mai 2026		
27.05.2026	14.00 Uhr	Klönnachmittag	DRK	Gemeinschaftsraum Turnhalle
30.05.2026	11 Uhr & 14 Uhr	Konfirmation	Kirchengemeinde	Meldorfer Dom
		Juni 2026		
06.06.2026	11 Uhr & 14 Uhr	Konfirmation	Kirchengemeinde	Meldorfer Dom
07.06.2026	12.00 Uhr	Sommerfest	Sozialverband	König's Gasthof
08.06.2026	19.00 Uhr	Gemeindevertretersitzung	Gemeinde	König's Gasthof
12.06.2026	Folgt	Nachhaltigkeitsmarkt	KBA Bargenstedt	KBA- Gelände
14.06.2026	10 Uhr	Konfirmation d. Astrid-Lindgren-Schule	Kirchengemeinde	Meldorfer Dom
14.06.2026	16.00 - 21.00 Uhr	Öffentliches Grillen	FFW	Feuerwehrgerätehaus
20.+21.06.25	Zeiten folgen	Kinder- Vogelschießen	Vogelschießerausschuss	Bolzplatz/König's Gasthof
24.06.2026	14.00 Uhr	Klönnachmittag	DRK	Gemeinschaftsraum Turnhalle
		Juli 2026		
03.07.2026	18.30 Uhr	Brückenfest	Gemeinde Sarzbüttel	Brücke am Kratt
	04.07. bis 15.08.2026 - Sommerferienprogramm des Jugendförderverein (weitere Infos folgen)!!!			
23.07.2026	15.30-19.30 Uhr	Blutspende	DRK	Turnhalle
24.07.2026	folgt	Hansa-Park	BSC	Treffpunkt: Turnhalle
29.07.2026	folgt	Ausflug DRK	DRK	Treffpunkt: Turnhalle
		August 2026		
07.08.2026	Folgt	Zelten auf dem Sportplatz	BSC	Sportplatz
11.-13.08.26	folgt	Straßen-, Firmen- & Vereine-Schießen	Schützen des BSC	Schießstand
19.08.2026	9.00 Uhr	Einschulung	Grundschule Bargenstedt	Turnhalle
22.08.2026	Folgt	Ausflug des Musikzugs	Musikzug FFW	Treff: Gerätehaus
23.08.2026	19.00 Uhr	Königsessen	Schützen des BSC	König's Gasthof
26.08.2026	14.00 Uhr	Klönnachmittag	DRK	Gemeinschaftsraum Turnhalle
29.08.2026	18.30 Uhr	Schützenfest	Schützen des BSC	König's Gasthof
		September 2026		
04.09.2026	13.00 Uhr	Seniorenausflug	Gemeinde	Treffpunkt: Turnhalle
06.09.2026	Folgt	Bingo-Nachmittag	Sozialverband	König's Gasthof
07.09.2026	19.00 Uhr	Gemeindevertretersitzung	Gemeinde	König's Gasthof
18.09.2026	18.00 Uhr	Zeltaufbau Erntefest	Erntefestausschuss	Bolzplatz Turnhalle
19.09.2026	12.30 Uhr	Erntefest - Spiele	Erntefestausschuss	Bolzplatz Turnhalle
19.09.2026	19.30 Uhr	Ernteball - mit Siegerehrung	Erntefestausschuss	König's Gasthof
25.09.2026	15.00 - 17.00 Uhr	Herbst-u. Staudenmarkt	Grundschule	Grundschule
27.09.2026	10.00 Uhr	Erntedankgottesdienst	Kirchengemeinde	Hof Jensen
28.09.2026	19.00 Uhr	Spieleabend	Landfrauenverein Meldorf-Geest	Gemeinschaftsraum Turnhalle
30.09.2026	14.00 Uhr	Klönnachmittag	DRK	Gemeinschaftsraum Turnhalle
		Oktober 2026		
03.10.2026	9.30 Uhr	Schützenfrühstück	Schützen des BSC	König's Gasthof
10.10.2026	10.00 Uhr	Hydrantenpflege	FFW	Ges. Gemeindegebiet
16.10.2026	Folgt	Basketball-Nacht	BSC	Turnhalle
17.10.2026	10.00 - 12.00 Uhr	Spaßtöpferei	Jugendförderverein	Familie Hauke Heuer
21.10.2026	15.00 - 18.00 Uhr	Hof Mohr	Jugendförderverein	Hof Mohr
26.10.2026	19.00 Uhr	Spieleabend	Landfrauenverein Meldorf-Geest	Gemeinschaftsraum Turnhalle
28.10.2026	14.00 Uhr	Klönnachmittag	DRK	Gemeinschaftsraum Turnhalle
30.10.2026	17.00 Uhr	Churchnight	Kirchengemeinde	Meldorfer Dom

Datum	Uhrzeit	Veranstaltung	Veranstalter	Ort
November 2026				
05.11.2026	15.30 - 19.30 Uhr	Blutspende	DRK	Turnhalle
06.11.2026	18.30 Uhr	Laternelaufen	Freiwillige Feuerwehr	Treff: Feuerwehrhaus
13.11.2026	13.00 - 15.00 Uhr	Buchausstellung	Grundschule	Grundschule
14.11.2026	11.00 - 16.00 Uhr	Bargenstedter Weihnachtswelt	Verschiedene Aussteller	Hof Jensen (Smeedbarg 2)
15.11.2026	9.30 Uhr	Kranzniederlegen zum Volkstrauertag	Gemeinde	Treffpunkt: König's Gasthof, anschl. Ehrenmal
16.11.2026	19.00 Uhr	Veranstaltungskalender	Gemeinde	König's Gasthof
Folgt	Folgt	Weihnachtl. Basteln	Jugendförderverein	folgt
25.11.2026	14.00 Uhr	Klönnachmittag	DRK	Gemeinschaftsraum Turnhalle
27.11.2026	18.30 Uhr	Adventszauber	Freiwillige Feuerwehr	Feuerwehrgerätehaus
28.11.2026	19.30 Uhr	Kameradschaftsfest	Freiwillige Feuerwehr	König's Gasthof
29.11.2026	14.00 Uhr	Weihnachtsfeier	Sozialverband	König's Gasthof
30.11.2026	19.00 Uhr	Gemeindevertretersitzung	Gemeinde	König's Gasthof
Dezember 2026				
04.12.2026	18.30 Uhr	Adventszauber	Freiwillige Feuerwehr	Feuerwehrgerätehaus
04.12.2026	18.30 Uhr	Weihnachtsfeier Musikzug	Musikzug FFW	Feuerwehrgerätehaus
06.12.2026	14.00 Uhr	Weihnachtsfeier	Gemeinde/DRK/Kirche	König's Gasthof
07.12.2026	15.00 Uhr	Kinder-Weihnachtsfeier	BSC & Jugendförderverein	König's Gasthof
11.12.2026	18.30 Uhr	Adventszauber	Freiwillige Feuerwehr	Feuerwehrgerätehaus
13.12.2026	18.00 Uhr	Weihnachtsfeier	Schützen des BSC	König's Gasthof
16.12.2026	14.00 Uhr	Weihnachtsfeier Klönnachmittag	DRK	Gemeinschaftsraum
18.12.2026	18.30 Uhr	Adventszauber	Freiwillige Feuerwehr	Feuerwehrgerätehaus
24.12.2026	ab 12.00 Uhr	Weihnachtliches Musizieren	Musikzug FFW	Im Dorf (Start: Turnhalle)

Genauere Informationen zu den Veranstaltungen sind über den Veranstalter erhältlich.

Wiederkehrende Veranstaltungen:

Tag	Uhrzeit	Veranstaltung
Montag	19.00 – 20.30	**Übungsabend** des Musikzuges im Feuerwehrgerätehaus
Mittwoch	13.30 – 17.00	**Kartenspiel** für Senioren im Gemeinschaftsraum der Turnhalle (nicht am letzten Mittwoch: dafür **Klönnachmittag ab 14.00 Uhr**)
	19.00 – 21.30	**Schießen** für Erwachsene im Schützenstand
Donnerstag	17.45 – 20.00	**Schießen** für Jugendliche im Schützenstand
Jeden 3. Donnerstag im Monat	ab 19.30	**Dienstabend** der Freiwilligen Feuerwehr (von Januar bis November)

Weiterer Hinweis:

Auch unsere Gastronomie-Betriebe in Bargenstedt bzw. Dellbrück bieten 2026 wieder verschiedene großartige Veranstaltungen und Events an. Informationen hierzu finden Sie unter:

www.dithmarscher-grillscheune.de und www.koenigs-gasthof.de

Feuerwerk 2025/6

Vielen herzlichen Dank an die sehr große Mehrzahl der Einwohner, die sich an die im Gemeindeboten 1/2024 und 3/2024 (https://www.bargenstedt.de/gemeindebote-bargenstedt.php) zusammengefassten allgemeinen Hinweise zum Silvesterfeuerwerk zu Herzen genommen haben, um in guter Stimmung und mit Rücksicht den Jahreswechsel zu feiern. Diese Hinweise waren notwendig geworden, weil es in der Vergangenheit berechtigte, ernsthafte Beschwerden gab.

Nun hatten einige Personen die nach geltenden Regeln definierte Schutzzone des Feuerwerkverbots (hellrot in der nachfolgenden Karte) beim Feuerwerk 2024/5 in unserem Dorf leider nicht beachtet, teils aus Unkenntnis (das passiert, daher wird die Karte nochmals dargestellt), teils leider aber mutwillig.

Besonders letzterer, sehr kleinen Gruppe muss klar sein, dass das Zünden von Silvesterraketen und alles, was glüht und funkt, ganz bewusst neben Reetdachhäusern, wie es nachweislich geschehen war, unverantwortlich ist und teure Konsequenzen haben kann. So sind zumindest auf einem Reetdach mehrere noch glühende Raketenreste gelandet. Zum Glück war die Nacht damals nass.

Böller ohne „Flugfunktion“ sind diesbezüglich entspannter zu sehen. Aber deren Zünden direkt neben Tierstallungen, wie es bewusst und auch nach Ermahnung wieder geschehen ist, um den Besitzern mutmaßlich etwas „auszuwischen“, ist ganz einfach nicht in Ordnung. Die „Erste Verordnung zum Sprengstoffgesetz“, die daraus über die Jahre abgeleitete Rechtsprechung und, ganz wichtig, der gesunde Menschenverstand gebieten mehr Rücksicht.

Es wäre anderenfalls leider notwendig, mittels einer sogenannten „Allgemeinverfügung“ das Mitführen und Verwenden von Pyrotechnik offiziell zu untersagen, da die Gemeindevertretung nicht in mögliche Probleme kommen möchte, wenn ein Gebäude tatsächlich in Brand geraten sollte.

Daher bitte ich dringend darum, ganz tief durchzuatmen, den Spiegel an Stresshormonen zu senken, die grundlegenden Regeln für ein gutes Zusammenleben auch am Jahresende in unserem Dorf zu achten, mit Vernunft zu handeln und auf allen Seiten Gesprächsbereitschaft, Toleranz und vor allem den Respekt zu zeigen, den man sich selbst von anderen erwünscht.

In diesem Sinne wünsche ich allen einen guten Rutsch ins neue Jahr und ein gesundes, spannendes sowie von gegenseitigem Respekt geprägtes 2026.

Der Bürgermeister

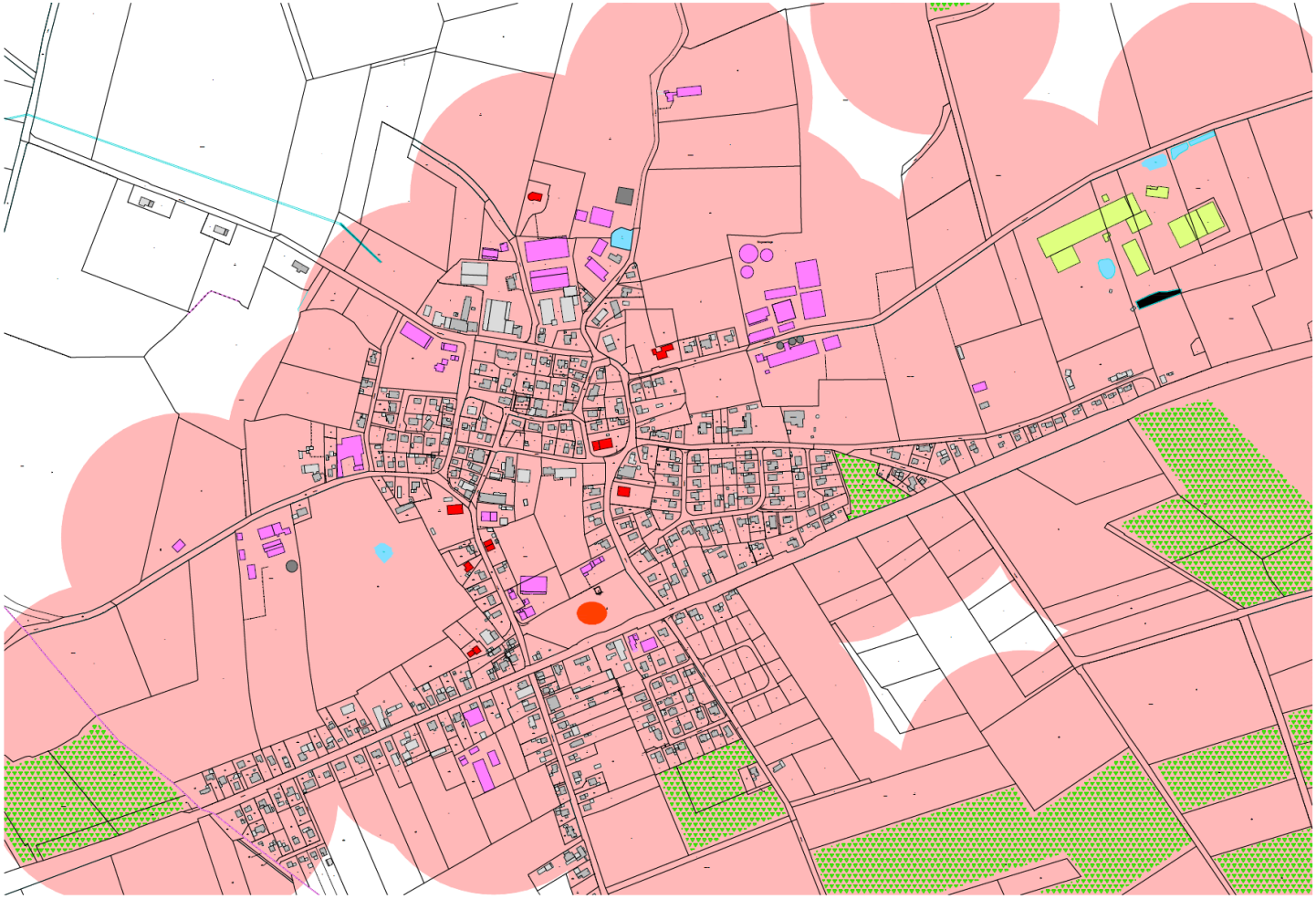

Legende:

- Schutzradius 200 m
- Reetdachhäuser
- Anlage zur Tierhaltung
- KBA
- Denkmal
- Wald

Amt Mitteldithmarschen
persönlich, hilfsbereit, nah

Gemeinde Bargenstedt
Übersichtsplan mit Darstellung der Schutzflächen